Weidaquelle in Barnstädt

Stadt- und Land-Bote

Nachrichten- und Anzeigenblatt der Verbandsgemeinde Weida-Land und ihrer Mitgliedsgemeinden

02. Jahrgang | Nr. 1 | Ausgabe Januar 2011

Wünsche zum neuen Jahr

Ein bisschen mehr Friede und weniger Streit.
Ein bisschen mehr Güte und weniger Neid.

Ein bisschen mehr Liebe und weniger Hass.
Ein bisschen mehr Wahrheit - das wäre was.

Statt so viel Unrast ein bisschen mehr Ruh.
Statt immer nur Ich ein bisschen mehr Du.

Statt Angst und Hemmung ein bisschen mehr Mut.
Und Kraft zum Handeln - das wäre gut.

In Trübsal und Dunkel ein bisschen mehr Licht.
Kein quälend Verlangen, ein bisschen Verzicht.

Und viel mehr Blumen, solange es geht.
Nicht erst an Gräbern - da blühn sie zu spät.

Ziel sei der Friede des Herzens.
Besseres weiß ich nicht.

- Peter Rosegger (1843-1918) -

Infoteil

Informationen zur Grundsteuerfestsetzung 2011 für die Mitgliedsgemeinden der Verbandsgemeinde Weida-Land

Entsprechend den geltenden Rechtsvorschriften für Bekanntmachungen der Gemeinden Barnstädt, Farnstädt, Nemsdorf-Göhrendorf, Obhausen, Steigra und die Stadt Schraplau wird die Festsetzung der Grundsteuern für diese Gemeinden und die Stadt für das Kalenderjahr 2011 durch öffentliche Bekanntmachung im Amtsblatt Nr. 1/2011 der Verbandsgemeinde Weida-Land und in den Bekanntmachungskästen bekannt gemacht.

Das bedeutet, dass im Jahr 2011 alle diejenigen Steuerpflichtigen, die für das Jahr 2011 den gleichen Grundsteuerbetrag wie für das Jahr 2010 zu entrichten haben, keinen gesonderten Grundsteuerbescheid erhalten werden.

Die Grundsteuer für das Kalenderjahr 2011 für die Gemeinden Barnstädt, Farnstädt, Nemsdorf-Göhrendorf, Obhausen, Steigra und die Stadt Schraplau wird vorbehaltlich der Erteilung schriftlicher Grundsteuerbescheide in gleicher Höhe wie im Kalenderjahr 2010 festgesetzt und somit vierteljährlich am 15. Februar, 15. Mai, 15. August und 15. November bzw. jährlich am 1. Juli oder am 15. August fällig.

Das Gleiche gilt für die Hundesteuer. Sie ist eine Jahressteuer und ist am 01.07. fällig. Sollten jedoch Veränderungen zum Steuerpflichtigen eintreten oder sich die Bemessungsgrundlagen (Messbescheide vom Finanzamt) ändern, werden neue Grundsteuer- bzw. Änderungsbescheide wie üblich auf schriftlichem Wege erlassen.

Für auftretende Fragen stehen Ihnen die Mitarbeiterinnen des Steueramtes der Verbandsgemeinde telefonisch unter den Rufnummern:

034771 / 9 00 37 Frau Knauth für die Gemeinden Barnstädt, Nemsdorf-Göhrendorf, Obhausen und Steigra

034774 / 43 90 Frau Gottschalk für die Gemeinden Farnstädt, Obhausen OT Esperstedt und die Stadt Schraplau

gern zur Verfügung.

Wir empfehlen Ihnen den Lastschrifteinzug, weil dies der für Sie und uns einfachste Zahlweg ist. Nachstehend hierzu ein Vordruck, den Sie verwenden können.

Verbandsgemeinde Weida-Land
Hauptstraße 43, 06268 Nemsdorf-Göhrendorf

An
Verbandsgemeinde Weida-Land
Hauptstraße 43
06268 Nemsdorf-Göhrendorf

Ermächtigung (zutreffendes bitte ankreuzen)

zum Einzug von ☐ Grundsteuern ☐ Gewerbesteuern

☐ Hundesteuern ☐ .....

mit entsprechenden Nebenforderungen

Zahlungspflichtiger

Name: _____ Kassenzeichen: _____

Anschrift: _____

Kontoinhaber

Name: _____

Anschrift: _____

Hiermit ermächtige(n) ich/wir die Verbandsgemeinde Weida-Land **widerruflich**, die vom Zahlungspflichtigen zu entrichtenden Zahlungen bei Fälligkeit zu Lasten meines/unseres Kontos mit der

Konto-Nummer: _____ Bankleitzahl: _____

bei (genaue Bezeichnung des Kreditinstitutes): _____

durch Lastschrift einzuziehen.

Ich/Wir werde/n dafür Sorge tragen, dass zu den Fälligkeiten ausreichend Deckung auf o.g. Konto vorhanden ist.

_____ _____
Ort, Datum Unterschrift des Kontoinhabers

Neue Bauamtsleiterin der Verbandsgemeinde Weida-Land

Mit Beginn des neuen Jahres nimmt Frau Maria Wrede ihre Tätigkeit als Bauamtsleiterin auf.
Frau Wrede ist 28 Jahre jung und wohnhaft in Steigra, OT Kalzendorf. Sie studierte an der Hochschule Anhalt Bauingenieurwesen mit dem Abschluss zum Diplom-Ingenieur (FH).
An der Hochschule Wismar setzte Sie ihr Studium fort und erhielt den Master of Engineering.

Maria Wrede

Seit mehr als eineinhalb Jahren ist Maria Wrede als Mitarbeiterin im Bauamt der Verbandsgemeinde tätig. Mit Ausscheiden der bisherigen Bauamtsleiterin Frau Richter wird nunmehr Frau Wrede die Aufgaben des Bauamtes übernehmen.
Wir wünschen ihr dabei recht viel Erfolg.

Wedler
Leiterin Hauptamt

Der Winter hat uns voll im Griff

Die Baustellen in der Verbandsgemeinde Weida-Land sind aufgrund der Witterungsbedingungen bereits zum Ende des vergangenen Jahres zum Erliegen gekommen. Für die Mitarbeiter aus dem Bereich des Bauhofes bleibt die Arbeit jedoch nicht aus.
So wie hier in Farnstädt und Nemsdorf-Göhrendorf, sind sie mit

Unterstützung durch die 1-Euro-Jobber täglich bestrebt, die Straßen und Plätze in den Mitgliedsgemeinden unserer Verbandsgemeinde vom Schnee zu befreien. In den vergangenen Wochen waren sie oft auch an Sonn- und Feiertagen von den frühen Morgenstunden bis spät abends mit der ihnen zur Verfügung stehenden Winterräumtechnik im Einsatz.

Dafür von uns ein ganz großes DANKESCHÖN.

Das Bauamt

Bekanntmachung des Landkreises Saalekreis
Ergänzung zum Tourenplan Entsorgungstermine 2011 im Umweltkalender für den Bereich 1 (ehem. MQ)

Für das Entsorgungsgebiet der Merseburger Entsorgungsgesellschaft mbH (MEG) und der Abfall-Logistik Leipzig GmbH (ALL) sind auf der Seite 22 im Umweltkalender 2011 folgende Termine zur Verlegung der Abfallentsorgung an Feiertagen nicht aufgeführt.

Feiertage:	planmäßiger Termin:	gefahren am:
Reformationstag	31.10.2011	01.11.2011
44. KW	01.11.2011	02.11.2011
	02.11.2011	03.11.2011
	03.11.2011	04.11.2011
	04.11.2011	05.11.2011
Weihnachten	26.12.2011	27.12.2011
51./52. KW	27.12.2011	28.12.2011
	28.12.2011	29.12.2011
	29.12.2011	30.12.2011
	30.12.2011	31.12.2011

Stadt- und Land-Bote

Nachrichten- und Anzeigenblatt der Verbandsgemeinde Weida-Land
und ihrer Mitgliedsgemeinden

Terminübersicht
über die Erscheinungstermine und den Redaktionsschluss im I. Halbjahr 2011

Ausgabe	Erscheinungstag	Redaktionsschluss
Februar	Di. 15.02.	Di. 25.01.
März	Di. 15.03.	Di. 22.02.
April	Do. 14.04.	Do. 24.03.
Mai	Mo. 16.05.	Di. 26.04.
Juni	Mi. 15.06.	Di. 24.05.

Ihre Beiträge senden Sie bitte an:
Verbandsgemeinde Weida-Land, Redaktion StLB
Hauptstraße 43, 06268 Nemsdorf-Göhrendorf
Tel: 034774/4 39 24 • Fax: 034774/4 39 33
E-Mail: *redaktion@vg-weida-land.de*

Blutspende-Kalender
für das Jahr 2011

Blutspende in Farnstädt
10. März + 09. Juni
+ 05. September + 01. Dezember

Blutspende in Nemsdorf-Göhrendorf
17. März + 22. Juni
+ 22. September + 22. Dezember

Blutspende in Obhausen
01. Februar + 24. Mai
+ 16. August + 08. November

Blutspende in Schraplau
12. April + 04. Juli + 05. Oktober

Blutspende in Steigra
02. März + 24. Juni
+ 20. September + 20. Dezember

Alles kann man kaufen – Blut nicht!
Helfen Sie mit - spenden Sie Blut!

Jubiläen

Wir gratulieren

zum 70. Geburtstag
17.01. Rosalinde Höfers, Schnellroda
18.01. Jürgen Brachmann, Obhausen
21.01. Walter Hoppe, Steigra
22.01. Eva Pleschka, Schraplau
31.01. Dieter Pohle, Esperstedt

zum 75. Geburtstag
16.01. Ludwig Kinkeldey, Obhausen
20.01. Lothar Schwan, Obhausen
26.01. Elfriede Hartinger, Esperstedt
27.01. Ruth Klingner, Nemsdorf-Göhrendorf
28.01. Walter Kreideweiß, Albersroda
29.01. Herbert Götte, Obhausen
02.02. Manfred Rech, Albersroda
04.02. Wilfried Ullrich, Barnstädt
06.02. Irmgard Gola, Alberstedt
11.02. Günter Philipp, Schraplau

zum 80. Geburtstag
17.01. Siegfried Weidner, Farnstädt
19.01. Günther Lautenschläger, Barnstädt
06.02. Hilde Flaig, Farnstädt
08.02. Christa Pfautsch, Alberstedt
09.02. Ingeburg Sölter, Farnstädt
11.02. Johanna Braune, Esperstedt
12.02. Anni Klein, Nemsdorf-Göhrendorf

zum 85. Geburtstag
01.02. Alma Schneider, Farnstädt
04.02. Margarete Murre, Nemsdorf-Göhrendorf

zum 86. Geburtstag
20.01. Ilse Heerdegen, Esperstedt
20.01. Margarethe Emmrich, Barnstädt
02.02. Irmgard Rühlmann, Jüdendorf
13.02. Otto Elias, Steigra
14.02. Marianne Zanke, Barnstädt

zum 87. Geburtstag
21.01. Helmut Weber, Barnstädt
14.02. Walter Schnicke, Nemsdorf-Göhrendorf

zum 88. Geburtstag
20.01. Elfriede Kummer, Steigra
21.01. Herbert Paulmann, Schraplau
21.01. Lieselotte Schmidt, Farnstädt
24.01. Friedrich Meißner, Alberstedt
28.01. Josef Nietsch, Farnstädt

zum 89. Geburtstag
27.01. Elfriede Freudenberg, Barnstädt

zum 90. Geburtstag
24.01. Alfred Querg, Barnstädt

Ankündigung weiterer Termine und Veranstaltungen

Einsendeschluss

für Beiträge für die nächste Ausgabe unseres Stadt- und Land-Boten unserer Verbandsgemeinde

ist am 25. Januar 2011!

Fax 034774/439-33 • E-Mail: redaktion@vg-weida-land.de

Achtung Blutspende!

Dienstag, den 01. Februar 2011
von 16.00 Uhr bis 20.00 Uhr
in Obhausen
(Feuerwehrgerätehaus)

Schulung zur Fischerprüfung im Saalekreis

Termin Fischerprüfung: 19.03.2011

Der Anglerverein „Weitzschkerbach“ Farnstädt e. V. führt wieder Schulungen zum Erwerb der Fischerprüfung durch.

Schulungsort: Anglertreff des Anglerverein „Weitzschkerbach“ Farnstädt e. V.
06279 Farnstädt, Gewerbegebiet Schielschke

Schulungstage sind: 26.02., 27.02., 05.03., 06.03. und 12.03. 2011
(Beginn ist jeweils 08.00 Uhr und Ende ca. 14.00 Uhr)

Anmeldungen können ab sofort erfolgen unter:

Dietrich Umpfenbach, Röblinger Str. 43, 06279 Farnstädt
e-Mail: *avfarnstaedt@gmx.de*, Tel.: 034776/2 05 04
Funk: 0151/56922503, Fax: 034776/9 02 68

Lehrmaterial wird den Teilnehmern kostenlos zur Verfügung gestellt.

Weitere Informationen bei Anmeldung oder direkt zur Schulung.
Änderungen vorbehalten!!

D. Umpfenbach
Lehrgangsleiter

Kirchliche Nachrichten

Evangelische Gottesdienste

Gottesdienst in Steigra
Sonntag 06.02. 10.00 Uhr

Gottesdienst in Farnstädt
Sonntag 30.01. 10.00 Uhr
Sonntag 13.02. 10.00 Uhr

Gottesdienst in Schraplau
Sonntag 23.01. 14.00 Uhr

Gottesdienst in Nemsdorf
Sonntag 23.01. 10.30 Uhr

Gottesdienst in Göhrendorf
Sonntag 06.02. 09.00 Uhr

Gottesdienst in Barnstädt
Sonntag 06.02. 10.30 Uhr

Gottesdienst in Obhausen
Sonntag 23.01. 09.00 Uhr
Sonntag 30.01. 14.00 Uhr
Sonntag 06.02. 09.00 Uhr Lektoren-Gottesdienst
Sonntag 13.02. 09.00 Uhr

Gottesdienst in Esperstedt
Sonntag 30.01. 14.00 Uhr

Katholische Pfarrgemeinde

Gottesdienst in Querfurt
Sonntag 23.01. 09.00 Uhr Hl. Messe
Sonntag 30.01. 09.00 Uhr Hl. Messe, Lichtmessfeier
Samstag 05.02. 17.00 Uhr Hl. Messe, Blasiussegen
Sonntag 13.02. 09.00 Uhr Hl. Messe

Gottesdienst in Röblingen
Samstag 22.01. 17.00 Uhr Hl. Messe
Sonntag 30.01. 10.30 Uhr Hl. Messe, Kinder-GD, Lichtmessfeier
Sonntag 06.02. 09.00 Uhr Hl. Messe, Blasiussegen
Sonntag 13.02. 10.30 Uhr Hl. Messe

Gottesdienst in Farnstädt und Kalzendorf
Sonntag 13.02. ab 08.30 Uhr

Gruppenzusammenkünfte
Kleinkindstunde am 19.01. um 15.00 Uhr in Röblingen
Religionsunterricht
2. - 4. Kl. am 28.01. um 15.30 Uhr in Querfurt
5. – 8. Kl. am 29.01. um 09.00 Uhr in Röblingen
Jugendstunde in Röblingen am Mittwoch um 18.00 Uhr
Kolpingfamilie in Röblingen nach eigenem Plan
Jüngerer Frauenkreis am 01.02. um 19.30 Uhr in Querfurt
Kirchenchor am 25.01. und am 8.2. um 20.00 Uhr in Röblingen
Skatabend am 28.01. um 19.00 Uhr in Querfurt

Besondere Termine
31.01. um 19.00 Uhr Chor- und Helferabend in Nebra
14.02. um 17.00 Uhr Ökum. Valentinsfeier in Querfurt/Burgkirche

Öffentliche Vorträge der Zeugen Jehovas

Versammlung Eisleben – Königreichsaal – Helbra, Gewerbegebiet – jeweils Sonntag 09.30 Uhr

Vortragsthemen:
23.01. „Ein reines Volk ehrt seinen Schöpfer Jehova“
30.01. „Wie können wir Gottes Gebote noch besser befolgen?“

Ob Fasching oder Karneval - hier steht wann, wo, was, auf welchem Saal

Barnstädter Faschingsclub e.V.

Veranstaltungsort:
„Goldener Hirsch“ in Barnstädt

„Ritter, Magd & Lanze – wir Barnschter jehn off’s Janze“

29.01.	21.11 Uhr	2. Jugendveranstaltung „Themenfasching“
19.02.	20.31 Uhr	3. Jugendveranstaltung
26.02.	18.31 Uhr	1. Faschingsweinfest
27.02.	15.11 Uhr	Kinderfasching
05.03.	20.11 Uhr	2. Prunksitzung
06.03.	13.11 Uhr	Seniorenfasching

Kartenbestellung über Enrico Jentsch,
Tel.: 034771 / 2 50 60

Farnstädter Karnevalsgesellschaft e.V.

Veranstaltungsort:
Kulturhaus Farnstädt

26.02.	20.11 Uhr	1. Abendveranstaltung
27.02.	14.00 Uhr	Kinderfasching
03.03.	20.11 Uhr	Weiberfastnacht
05.03.	20.11 Uhr	2. Abendveranstaltung
06.03.	14.00 Uhr	Rentnerfasching
07.03.	20.11 Uhr	Rosenmontag
12.03.	20.11 Uhr	Faschingsdisco
19.03.	20.11 Uhr	Best of 2011

Kartenvorverkauf ab 31.01.2011
in der Kaufhalle Farnstädt,
Telefon: 034776 / 9 09 99

Göhritzer Narrenkiste e.V.

Veranstaltungsort:
„Göhritzer Bauernstübchen“

„27 Jahre Karneval –
verrückt ist anders, als normal!“

26.02.	20.11 Uhr	14. Jugendfasching in Göhritz
27.02.	14.11 Uhr	Seniorensitzung
05.03.	20.11 Uhr	1. GNK- Abendveranstaltung
07.03.	19.11 Uhr	Rosenmontag: „Stars und Sternchen der Filmgeschichte“
12.03.	20.11 Uhr	2. GNK- Abendveranstaltung
13.03.	14.11 Uhr	Kinderfasching

Kartenvorverkauf am 13.02.
von 10.11 Uhr – 11.11 Uhr

Vorbestellungen möglich
unter 034771 / 2 50 37

Nemsdorfer Carnevalsclub e.V.

Veranstaltungsort:
Kulturhaus „Zur Sonne” Nemsdorf

19.02.	20.11 Uhr	1. Abendveranstaltung
05.03.	20.11 Uhr	2. Abendveranstaltung

Carnevals Club Obhausen e.V.

Veranstaltungsort:
Kulturhaus Obhausen

20.02.	15.00 Uhr	Kinderfasching
05.03.	20.11 Uhr	Prunksitzung
06.03.	14.00 Uhr	Senioren- und Behindertensitzung
07.03.	20.11 Uhr	Rosenmontagssitzung

Schraplauer Carnevals Club e.V.

Veranstaltungsort:
Saal der Stadt Schraplau

„30 Jahre SCC – Kinder wie die Zeit vergeht!“

26.02.	20.11 Uhr	Festveranstaltung des SCC (geschlossene Veranstaltung)
27.02.	15.00 Uhr	Kinderfasching
05.03.	20.11 Uhr	Abendveranstaltung
06.03.	14.00 Uhr	Seniorenfasching
07.03.	19.11 Uhr	Rosenmontagsveranstaltung
12.03.	20.11 Uhr	Jugendfasching
19.03.	20.11 Uhr	Festveranstaltung mit befreundeten Vereinen (geschlossene Veranstaltung)

Steigraer Carnevalsverein e.V.

Veranstaltungsort:
Saal im Gasthof „Ritter St. Georg“ Steigra

„Ob James Bond oder Käptn Hook –
in Steigra trifft sich Hollywood“

26.02.	14.00 Uhr	Rentnerfasching
27.02.	14.00 Uhr	Kinderfasching
04.03.	19.30 Uhr	Abendveranstaltung
05.03.	19.30 Uhr	Abendveranstaltung
07.03.	19.30 Uhr	Rosenmontag

für die Abendveranstaltungen:
Kartenvorverkauf am 25.02. ab 18.00 Uhr im Bürgermeisterbüro Steigra
Vorbestellungen schriftlich bis 21.01. bei Familie Opel,
Hanfsack 1, 06268 Steigra

Erlebnisse und Erfahrungen aus den letzten Wochen des Jahres 2010

Ein hochkarätiges Adventskonzert

Das Leipziger Ensemble NOBILES, welches 2006 von Mitgliedern des Thomanerchores gegründet wurde, führte die Besucher des Adventskonzertes in der Albersrodaer Kirche „St. Magnus“ durch neun Jahrhunderte Adventsmusik.
Begonnen wurde mit einem gregorianischen Choral auf der Empore vor der Ladegast-Orgel. Weiterhin wurden zwei Uraufführungen von Peter Berg und dem Ensemblemitglied Christian Pohlers vorgetragen. In der Pause und nach dem Konzert gab es Gelegenheit zu Begegnung und Gespräch in unserer Kirche. Trotz frostiger Temperaturen werden diese drei Stunden des Adventsabends den zahlreichen Besuchern lange in guter Erinnerung bleiben.

Nobiles 1a

Die Kirchengemeinde Schnellroda-Albersroda bedankt sich herzlich bei den Förderern und Helfern, die dieses hochkarätige Konzert ermöglicht haben:

Landkreis Saalekreis, Herr Landrat Bannert
Verbandsgemeinde Weida-Land, Frau Meyer
Gemeinde Steigra, Herr Wrede
Landtagsabgeordnete, Frau Nicole Rotzsch, Querfurt
Herrn Christoph Trömel, Albersroda
Bauunternehmen Schmidt GmbH, Herrn Ulrich Schmidt, Barnstädt
Herrn Bernhard Bollmann, Schnellroda
Frau Anett Sichel, Albersroda
Herrn Bernd Maier, Steigra
Familie Jürgen Marggraf, Albersroda
Inge und Karsten Nörenberg, Albersroda
Familie Uwe Milde, Albersroda

und natürlich bei allen Gästen aus nah und fern, die unsere Veranstaltung bei der Kollekte unterstützt haben.

Gemeindekirchenrat
Schnellroda-Albersroda

Eine gelungene Veranstaltung

Dorfleben in Schnellroda in der Zeit von 1920 bis 1980 - unter diesem Motto stand ein Foto-Abend, der von unserem Ortschronisten, Herrn Hartmut Augustin, und seinem Mitstreiter, Herrn Frank Respondeck, vorbereitet und veranstaltet wurde.
Das Interesse an der Thematik war groß. Vom Kindergartenkind bis zu den ältesten Einwohnern der Gemeinde waren Vertreter aller Altersgruppen in den Saal der Gaststätte „Zum Schäfchen“ gekommen. Bis auf den letzten Platz waren die Stühle besetzt.
Auf einer Großbildleinwand wurden zahlreiche Fotos aus der Vor- und Nachkriegszeit, aber auch vom Leben im sozialistischen Dorf gezeigt. Neben Aufnahmen von verschiedenen Gebäuden und Straßen waren die Menschen bei der Arbeit, bei feierlichen Anlässen und lustigen Festen zu sehen. Auf den Fotos war dabei deutlich der große Zusammenhalt der Dorfgemeinschaft zu erkennen.
Aufmerksam lauschten die Zuschauer den Erklärungen zu den einzelnen Fotos. Die jüngere Generation staunte, wie es früher im Dorf einmal ausgesehen hatte. Viele ältere Gäste erkannten sich oder Mitglieder ihrer Familie auf den Fotos wieder. Im Anschluss konnte man noch gemütlich beisammen sitzen und über

Dorfleben früher

alte Zeiten plaudern. Für Speisen und Getränke hatte der Gastwirt, Herr Jörg Fritsche, gesorgt.
Insgesamt eine sehr gelungene Veranstaltung, die die Bewohner des Dorfes zusammen führte, so wie früher.
Im Namen der Anwesenden möchte ich mich an dieser Stelle recht herzlich bei den beiden Organisatoren, bei unserem Gastwirt und auch bei den Einwohnern, die die historischen Fotos zur Verfügung gestellt haben, für ihre Mühe bedanken.
Und am Schluss noch ein kleiner Aufruf an alle: Sortiert Eure Fotos und hebt sie gut auf! Vielleicht gibt es dann mal eine Fortsetzung der Dokumentation, z. B. mit dem Titel „Dorfleben in Schnellroda in der Zeit von 1980 bis 2020“. Darüber würden sich sicher viele freuen.

Marita Pinkert

Rassegeflügelverein „Zur Heide“ machte sich mit gelungener Ausstellung selbst das schönste Geschenk zum 60. Vereinsjubiläum

Unsere Kreisjunggeflügelausstellung des Kreisverbandes Merseburg-Querfurt in der Turnhalle der Grundschule „Am Weinberg“ Farnstädt war ein voller Erfolg.
Insgesamt standen 742 Tiere von 102 Züchtern aus 3 Landkreisen und aus dem Bundesland Thüringen in den Käfigen. Die Preisrichter konnten 8 mal die Höchstnote „Vorzüglich“ sowie 29 mal die Note „Hervorragend“ vergeben. Dies zeigt das hohe Zuchtniveau bei unseren Zuchtfreunden und spornt natürlich für das Zuchtjahr 2011 ebenso an, wie die Resonanz die unsere Ausstellung bei befreundeten Vereinen und Tierfreunden aller Altersgruppen gefunden hat. 300 Besucher und Zuchtfreunde besuchten unsere Ausstellung und konnten ausgiebig fachsimpeln. Als Ehrengäste waren die Landtagsabgeordnete, Frau Nicole Rotzsch, unsere Verbandsgemeindebürgermeisterin, Frau Roswitha Meyer, der Bürgermeister der Gemeinde Farnstädt, Herr Frank Mylich, der Geschäftsführer der TEHA Querfurt, Herr Jochen Conrad und der Geschäftsführer der Forst-Garten und kommunalen Gerätetechnik Ziegelroda, Herr Uwe Beuthan, unserer Einladung gefolgt.
Beim gemeinsamen Rundgang durch die Käfigreihen erläuterte Zuchtfreund Horn den Ehrengästen, welche Vorzüge ein Tier mitbringen muss, um die Bestbewertung „Vorzüglich“ zu erzielen.
Die Aufmerksamkeit der Ehrengäste und Besucher galt aber auch den Tieren, die die dazu erforderliche Punktzahl nicht erzielen konnten. Die Vielfalt der Arten und Farbschläge beeindruckte Groß und Klein. Unsere Tombola wurde ebenfalls gut angenommen. Vor allem unsere kleinen Besucher wollten unbedingt einen Vogel oder ein Meerschweinchen gewinnen. Am Nachmittag des 2. Ausstellungstages überreichte Frau Meyer die gestifteten Ehrenpreispokale an die besten Züchter unserer Kreisjunggeflügelausstellung. Bester Jugendlicher wurde Toni Grimm aus Winkel mit Italiener schwarz. Als beste Züchter konnten Horst Biering aus Stedten auf Zwerg Kraienköppe silberhalsig, Lothar Iftiger aus Gatterstädt auf Kingtaube weiß sowie Zuchtfreund Klaus Deparade aus Alberstedt auf Zwerg Welsumer rost rebhuhnfarbig geehrt werden.
Allen Sponsoren, die uns in Vorbereitung und Durchführung der Ausstellung unterstützt haben sowie der Grundschule „Am Weinberg“ Farnstädt für die Bereitstellung der Turnhalle gilt unser besonderer Dank.
Den Zuchtfreunden und Besuchern wünschen wir ein erfolgreiches neues Jahr. Vielleicht sehen wir uns 2011 oder 2012 zur nächsten Kreisjunggeflügelausstellung in Farnstädt wieder.

A. Horn, Vorsitzender

Schüler der Grundschule „Am Weinberg“ Farnstädt sagen „Danke!“

Im Oktober des vergangenen Jahres besuchte die Schriftstellerin Frau Kirschner die Schülerinnen und Schüler der Grundschule „Am Weinberg“ Farnstädt. Sie stellte das Kinderbuch „Die Tick – Tack – Oma“ vor, welches sie speziell für ihre Enkeltochter geschrieben hatte. Danach erzählte sie zu dem Bilderbuch „Eine unendliche Pferdegeschichte“. Im Anschluss gestalteten die Kinder zwei Wandfriese zum Thema „Pferde der Welt“. Dies bereitete allen sehr viel Spaß. So manches Kind erhielt dadurch wieder einen Ansporn selbst Kinderbücher zu lesen.

Im Dezember fanden trotz frostiger Temperaturen und jeder Menge Schnee viele Eltern, Großeltern, Sponsoren und Einwohner von Farnstädt und Alberstedt den Weg zum Weihnachtsmarkt der Grundschule Farnstädt. Sie durften sich an einem wunderschönen Weihnachtsprogramm erfreuen, bei dem Herr Winter und Frau Holle keine Lust hatten, ihre Schneeflocken zur Erde zu schicken. Durch die Mithilfe vom Nikolaus und Weihnachtsmann konnte aber der Herzenswunsch der Kinder nach Schnee erfüllt werden. In Wirklichkeit hatten wir ein bisschen zu viel des Guten.
Nach dem Programm wurden die Wichtelstuben eröffnet und das Weihnachtscafe mit unseren 3 fleißigen Küchenfeen, die uns schon seit Jahren die Treue halten. - Vielen Dank!

In den Wichtelstuben konnte nach Herzenslust gebastelt, geschnitten, geklebt und auch tolle Lebkuchen von der Bäckerei Schäfer verziert werden. Dankeschön!!!
Unser Superschokoäpfelverkäufer brachte alle Naschereien an den Mann und die Frau. Die Weihnachtstombola war der Hit.
Vielen Dank an alle Mitwirkenden und Vorbereiter, z.B. des Bauhofes der Gemeinde Farnstädt, des FKH, der Feuerwehr Farnstädt für die gastronomische Versorgung, Familie Kitzing für den gespendeten Weihnachtsbaum und allen anderen fleißigen Wichtelfamilien.

K. Baer
Grundschule „Am Weinberg“ Farnstädt

Unser Besuch in der Tischlerei Kutz

Auch wenn es schon einige Wochen her ist, möchten wir von unserem Besuch in der Tischlerei Kutz in Stedten erzählen. Herr Walter begrüßte uns, zeigte und erklärte uns die Werkstatt. Wir haben nicht nur viel über die Verarbeitung der verschiedenen Holzarten erfahren, sondern konnten das Material Holz durch sehen, ertasten und riechen richtig erleben.
Das man aus Holz Fenster, Türen, Treppen und noch viel viel mehr herstellen kann, erstaunte uns sehr.
Den meisten Spaß hatten wir in der neugebauten Halle. Da werden Holzpaletten gefertigt. Nachdem wir zugesehen hatten, wie die Hölzer zugeschnitten und dann zusammengenagelt werden, durften wir eine kleine Palette für den Kindergarten selber herstellen. Alle trauten sich mutig, den Druckluftnagler zu bedienen.
Zum Schluss bekamen wir noch eine kleine Stärkung. Wir bedanken uns bei allen, die uns diesen schönen Tag ermöglicht haben.

Die Kinder und Erzieher der großen Gruppe der Kita „Goldenes Schlüsselchen“ Schraplau

Grüße zum neuen Jahr

Barnstädter Schalmeien begaben sich zu den Rittern des Mittelalters

Die Jahresabschlussveranstaltung der Barnstädter Schalmeienkapelle Grün-Weiß e. V. stand im Jahre 2010 ganz im Zeichen der Ritter und Burgen.
Mit Pferdestärken eines Busses fuhren die Mitglieder, vier Tage vor ihrem 10-jährigen Gründungstag, auf die Rudelsburg zu Bad Kösen. Dort verlebten wir Stunden des Spaßes, bei einem zünftigen Rittermahl, bevor dann im Vereinsraum der Weihnachtsmann bestellt wurde.
Dass wir in diesem Jahr dieses besondere Ausflugsziel wählten, hat nicht nur den Grund, dass die eigentlichen Schalmeieninstrumente bereits im Mittelalter erklangen, sondern sollte ein besonderes Dankeschön an die Mitglieder unserer Kapelle sein. Denn beging die Barnstädter Schalmeienkapelle im Jahre 2010 ihr 10-jähriges Jubiläum.
Wir erinnern uns an die sogenannte „Hitzeschlacht“ am 10. Juli 2010. Acht Kapellen aus nah und fern waren unserer Einladung gefolgt. Bei Schalmeien- und Fanfarenmusik erlebten die Barnstädter und ihre Gäste, im Rahmen des Heimatfestes, bei gefühlten 40 Grad C einen musikreichen Tag.
Dass dieser Tag so gelungen war, dafür möchten wir uns bei allen Mitgliedern der Kapelle, bei unserem Fanclub und bei unseren Freunden der Kapelle bedanken.
Herzlichen Dank möchten wir für die finanzielle Unterstützung von Privatpersonen aus Barnstädt sowie von Firmen aus und rund um das Dorf, sagen.
Hier gilt besonderer Dank unseren Hauptsponsoren, welche uns bereits seit vielen Jahren unterstützen.

- Gemeinde Barnstädt
- Metallbau Kramer, Nemsdorf-Göhrendorf
- Elektro-Bohndorf, Barnstädt
- Agrarunternehmen Barnstädt
- Bauunternehmen U. Schmidt, Barnstädt
- Frauenartzparxis Dr. C. Schmidt
- VES GmbH Barnstädt

Gruppenfoto Schalmeienkapelle

Auf diesem Wege wünschen wir ein erfolgreiches, ereignisreiches, gesundes Jahr 2011.

Der Vorstand

Aus der Arbeit der Seniorengruppe Barnstädt und ihre Wünsche für das Jahr 2011

Wir Seniorinnen und Senioren des Barnstädter Treffs schauen gern auf viele unterhaltsame gemeinsame Stunden zurück. Heute wollen wir noch einmal die letzten Monate Revue passieren lassen. Unsere Betreuerin, Frau Reich, hatte wieder so einige Höhepunkte für uns vorbereitet, wofür wir ihr heute mal ein herzliches Dankeschön aussprechen möchten.
Nach unseren gemeinsamen Ausflügen zur Moritzburg in Meißen, die Landesgartenschau in Aschersleben, die Sektkellerei in Freyburg und das Schloss Burgscheidungen begann der September mit einer Fahrt nach Helfta, wo wir das Cistercienserinnenkloster „St. Marien“ besichtigten.
Eine weitere Fahrt führte uns in die ehemalige Zuckerfabrik nach Oldisleben. Diese ist die einzige Zuckerfabrik der Welt, die als Denkmal der Südzucker AG erhalten wird.

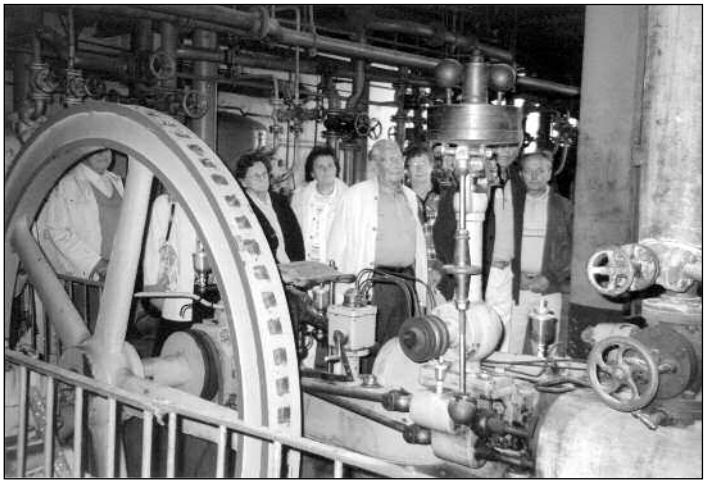

Besuch in der Zuckerfabrik Odisleben

Einen schönen Nachmittag erlebten wir mit den Senioren der umliegenden Orte im schönen Kulturhaus Obhausen bei abwechslungsreicher Operettenmusik.
Aber auch in unserem Domizil gibt es keine Eintönigkeit. Ob es Ausführungen über die Volkshochschule zu unterschiedlichen Themen waren oder Kurzweil mit der Mansfeld-Lady „Frau Starke“ oder auch der Nachmittag mit Frau Helga Daniel, die uns in der heimischen Mundart Geschichten vorlas – alles sorgte für Spannung und viel Spaß. Auch unser Ortschronist, Rainer Lautenschläger, ist mit seinen Ausführungen immer wieder ein gern gesehener Gast.

Orstchronist Rainer Lautenschläger sorgt für Spannung und Unterhaltung

Der Höhepunkt im November war für uns das Herbstfest der Volksmusik im Hause Deutschmann. Hier strapazierten DJ Silvan und der Apoldaer Alleinunterhalter, Herr Herffurth, unsere Lachmuskeln.
Auf die besinnliche Vorweihnachtszeit wurden wir von der Chorleiterin, Frau Friedrich und einigen ihrer Sängerinnen eingestimmt. Dem folgten dann bis zum Jahresende noch einige gemeinsame Stunden in unserem Treff, bei denen uns der Weihnachtsmann und ein kulturelles Programm überraschten.
An dieser Stelle möchten wir all denen herzlich danken, die uns im vergangenen Jahr so viel Abwechslung in unser Seniorenleben gebracht haben. Ins neue Jahr starten wir mit neuen Ideen und würden uns über eine rege Teilnahme an unseren Veranstaltungen freuen. Dazu wünschen wir uns und allen Lesern des Stadt- und Land-Boten für das Jahr 2011 viel Gesundheit und Lebensfreude.

Die Senioren vom Treff Barnstädt

Grüße und Dank

Alle Kinder und Erzieherinnen der Kindertagesstätte Nemsdorf-Göhrendorf möchten die ersten Tage des neuen Jahres zum Anlass nehmen, sich bei Eltern, Bürgern und Sponsoren für die im vergangenen Jahr entgegengebrachten Hilfeleistungen und Spenden recht herzlich bedanken. Die finanzielle Hilfe belief sich auf den stolzen Betrag von 1040 Euro. Auch das fleißige Befüllen des Papiercontainers schlug mit über 200 Euro zu Buche. Mit diesem Geld, konnten wir unseren Kindern zusätzliche Höhepunkte ermöglichen. Außerdem wurden wir mit vielen Sachspenden bedacht. Süßes und Saures zu Halloween gehörte natürlich auch dazu.
Wir wurden unterstützt durch die Verbandsgemeinde, unseren Bürgermeister und unsere Gemeinderäte, das Agrarunternehmen Barnstädt, RAW Kluge und Zwanziger, die Tischlerei Prinz, Metallbau Kramer, Gerüstbau Trescher, Höhne Immobilien, die Zahnarztpraxis Ralf Müller, Optiker Ullrich, Taxi Elix, Reisebüro „alltours“ K. Heller, Baufirma Otto Weber, Jagdgenossenschaft „Vierdörfer“ Barnstädt, SOLID Getränkehandel, Saalesparkasse, Elektro-Bohndorf, die Volksküche Eisleben und das real SB Warenhaus.

Wir wünschen den Bürgerinnen und Bürgern unserer Gemeinde und unseren Sponsoren ein gesundes und erfolgreiches 2011.

Das Team der Kita „Bienchen“

Neujahrsgrüße der Chronikgemeinschaft

Die Chronikgemeinschaft Nemsdorf-Göhrendorf e. V. wünscht all denen, die uns im zurückliegenden Jahr auf vielfältige Art und Weise unterstützt haben, ein glückliches, gesundes neues Jahr 2011.
Wir möchten die Gelegenheit auch nutzen, der Redaktion des Stadt- und Land-Boten sowie dem Team der Druckerei Walther für die Veröffentlichungen bzw. Reproduktionen und Druckarbeiten Danke zu sagen.
Unsere Heimatstube wird nach erfolgter Dachsanierung neu gestaltet werden und sich den interessierten Bürgern im neuen Gewand zeigen. Deshalb auch ein Dankeschön an den Gemeinderat der Gemeinde Nemsdorf-Göhrendorf.
Schauen Sie 2011 mal wieder bei uns vorbei und überzeugen Sie sich von der Arbeit der Chronisten. Auch in diesem Jahr stehen wieder die vielfältigsten Veranstaltungen auf unserem Programm. Unseren genauen Veranstaltungsplan werden wir in einer der nächsten Ausgaben veröffentlichen und vorstellen. Großen Wert legen wir in unserer Arbeit als Kirchbauförderverein auf den Erhalt unserer beiden Dorfkirchen.
In diesem Sinne ein glückliches, frohes, gesundes und natürlich interessantes neues Jahr.

Gunter Hellmund
Vorsitzender der Chronikgemeinschaft
Nemsdorf-Göhrendorf e.V.

Auf ein erfolgreiches Handballjahr 2011

Mit Stolz blicken die Organisatoren der Schraplauer Handballveranstaltungen, der Schraplauer Sportverein von 1883 „Glück auf“ e.V. und die Abteilung Handball des SSV auf die Handballveranstaltungen 2010 zurück. Das 44. Traditions-Handballturnier und das 2. Sommertrainingslager des Nachwuchses konnten für die Schraplauer und für viele Handballer und Sportbegeisterte zu erlebnisreichen Sporttagen gestaltet werden.
Die Organisatoren nehmen den Jahreswechsel zum Anlass und bedanken sich bei allen fleißigen Helfern. Ein besonderer Dank gilt den Sponsoren, Förderern und Freunden dieser Handballfeste. Ohne diese großzügige und langjährige Unterstützung wären solche Sportveranstaltungen nicht möglich.
Möge das Jahr 2011 für alle ein schönes und erfolgreiches Jahr werden. Allen Sponsoren wünschen wir im neuen Jahr Glück, Gesundheit und viel Erfolg.
Alle Freunde, Förderer und Sponsoren laden wir schon jetzt zu den Veranstaltungen 2011 recht herzlich ein:
45. Traditionelles Handballturnier 17.06. bis 19.06.2011
3. Handballtrainingslager des Nachwuchses
Möge sich diese ausgezeichnete Zusammenarbeit noch viele Jahre erfolgreich für alle gestalten, damit sich der Sport noch lange als Bestandteil des gesellschaftlichen Lebens unserer Stadt organisieren lässt.

Org.-Büro
Schraplauer Handballfreunde

Sonstige Informationen

Spielansetzungen der TSG Gymnasium Querfurt – Abt. Handball

in der Mehrzweckhalle Querfurt:

Sonntag, 23.01.2011
13.30 Uhr TSG Gym. Querfurt – Schraplauer SV
Männliche Jugendmannschaft
15.30 Uhr TSG Gym. Querfurt – SV Großgrimma 2
Frauenmannschaft

Sonntag, 30.01.2011
15.00 Uhr TSG Gym. Querfurt – Langenbogener SV
I. Männerschaft

Kurz vor dem Jahreswechsel ging in unserer Redaktion folgende Information der AOK ein:

AOK Sachsen-Anhalt:
Kein Zusatzbeitrag bis 2012
Versicherte profitieren von finanzieller Stabilität und Leistungsstärke

Zum Jahresende / zum Jahresbeginn kommt eine gute Botschaft von der AOK Sachsen-Anhalt: Von der positiven Entwicklung in 2010 profitieren ihre rund 720.000 Versicherten in 2011.
„Wir verlängern unsere Garantie und werden auch im kommenden Jahr keinen Zusatzbeitrag von unseren Versicherten erheben. Wir haben dieses Jahr gut gewirtschaftet und stehen finanziell auf solidem Fundament“, erklärt Katrin Weber, Regionalleiterin für den Bereich Merseburg/Querfurt der AOK Sachsen-Anhalt.
Über 48.000 neue Versicherte haben sich in Sachsen-Anhalt allein in diesem Jahr neu für die Gesundheitskasse entschieden. Der Marktführer in Sachen Krankenversicherung konnte seinen Marktanteil auf fast 34 Prozent ausweiten.
Die Beraterteams in den AOK-Kundencentern, Merseburger Str. 65a in Querfurt und Weißenfelser Str. 2a in Merseburg, betreuen rund 29.000 AOK-Versicherte.
„Unser Konzept, beste Leistungen mit einem Top-Service zu verbinden und das Ganze kundenorientiert und wohnortnah anzubieten, hat sich bewährt und wird auch weiterhin unser Handeln bestimmen“, so Katrin Weber.
Um sich den zahlreichen Herausforderungen des demografischen Wandels zu stellen, bei dem Sachsen-Anhalt bundesweit ganz vorne läge, ginge es jetzt darum, die Versorgungsstrukturen im Land effizienter zu gestalten.
Um auch künftig eine gute medizinische Versorgung gerade im ländlichen Bereich, in dem der Bevölkerungsverlust besonders spürbar ist, anzubieten, werden gemeinsam mit dem Gesundheitsministerium des Landes und der Kassenärztlichen Vereinigung Sachsen-Anhalt neue Versorgungsformen entwickelt.

Weitere Infos: kostenfreie Service-Hotline 0800 226 5726
und auf www.aok.de/sachsen-anhalt

IMPRESSUM

Der Stadt- und Landbote erscheint monatlich
in einer Auflage von 4.000 Exemplaren.
Für Druckfehler und Textinhalte übernimmt die Redaktion keine Haftung.

Herausgeber: Verbandsgemeinde Weida-Land

Redaktion: Verbandsgemeinde Weida-Land
Hauptstraße 43 • 06268 Nemsdorf-Göhrendorf • ☎ 034774/439-24
Fax 034774/439-33 • E-Mail: redaktion@vg-weida-land.de

Annoncen Telefon: Druckerei & Verlag Walther
☎ 034774/2 72 54 • Fax 034774/2 78 33

Satz, Repro & Druck: Druckerei & Verlag Walther • ☎ 034774/2 72 54
Fax 034774/2 78 33 • E-Mail: info@druckerei-walther.de